



**CARTA ANUAL DE GOVERNANÇA  
CORPORATIVA 2026**

**ANO BASE 2025**

## SUMÁRIO

MENSAGEM DA ADMINISTRAÇÃO .....	3
IDENTIFICAÇÃO GERAL .....	4
1. INTRODUÇÃO .....	6
2. INTERESSE PÚBLICO SUBJACENTE ÀS ATIVIDADES EMPRESARIAIS .....	6
3. POLÍTICAS PÚBLICAS.....	6
3.1 PLANO PLURIANUAL .....	6
4. RECURSOS PARA CUSTEIO DAS POLÍTICAS PÚBLICAS .....	16
5. IMPACTOS ECONÔMICOS-FINANCEIROS DA OPERACIONALIZAÇÃO DAS POLÍTICAS PÚBLICAS .....	17
6. ATIVIDADES DESENVOLVIDAS .....	17
7. ESTRUTURA DE CONTROLES INTERNOS E GERENCIAMENTO DE RISCO .....	18
8. FATORES DE RISCO .....	19
9. DADOS ECONÔMICO-FINANCEIROS E COMENTÁRIOS SOBRE O DESEMPENHO ....	19
10. POLÍTICAS E PRÁTICAS DE GOVERNANÇA CORPORATIVA.....	20
10.1 ESTRUTURA SOCIETÁRIA.....	20
10.2 ASSEMBLEIAS GERAIS .....	21
10.3 CONSELHO DE ADMINISTRAÇÃO .....	21
10.4 CONSELHO FISCAL.....	21
10.5 DIRETORIA EXECUTIVA .....	22
10.6 COMITÊ DE REMUNERAÇÃO.....	22
10.7 COMITÊ DE AUDITORIA .....	22
10.8 COMITÊ DE ELEGIBILIDADE.....	23
10.9 COMITÊS E COMISSÕES COM FUNÇÕES AUXILIARES DA DIRETORIA EXECUTIVA.....	23
11. DESCRIÇÃO DA COMPOSIÇÃO E DA REMUNERAÇÃO DA ADMINISTRAÇÃO.....	24
MANIFESTAÇÃO DO CONSELHO DE ADMINISTRAÇÃO DO BANESE .....	25

## MENSAGEM DA ADMINISTRAÇÃO

Apresentamos a Carta Anual de Governança Corporativa do Banco do Estado de Sergipe, documento que contempla as principais iniciativas desenvolvidas em 2025, bem como as informações sobre Governança Corporativa do Banese.

O Banese, com os seus 64 anos, tem a missão de simplificar a vida das pessoas com soluções financeiras inovadoras, e uma visão de ser reconhecido pela contribuição no desenvolvimento socioeconômico das regiões onde atua. A estratégia de futuro está fundamentada em seis valores: Transparência; Excelência; Inovação; Foco no Cliente; Foco em Resultados; Respeito pelas Pessoas e pela Diversidade.

O ano de 2025 encerrou-se com 63 agências de atendimento, distribuídas em 53 unidades físicas (11 na capital e 42 no interior), abrangendo todos os municípios sergipanos, com uma base de aproximadamente 803 mil clientes ativos entre correntistas e poupadores de todas as faixas de renda e quase 475 mil clientes aptos a comprar no cartão de crédito e vouchers da Mulvi.

O Patrimônio Líquido alcançou R\$ 910,5 milhões, e a rentabilidade anualizada sobre o Patrimônio Líquido (ROE) foi de 18,0%. O lucro líquido de R\$ 151,5 milhões foi o maior lucro da história, o que fortalece a oferta de soluções inovadoras, expansão dos negócios e o reforço do acesso a crédito, serviços e investimentos, objetivando o desenvolvimento econômico e social do Estado de Sergipe.

## IDENTIFICAÇÃO GERAL

DADOS GERAIS			
<b>Nome</b>	Banco do Estado de Sergipe S.A		
<b>CNPJ</b>	13.009.717/0001-46		
<b>NIRE</b>	2830000007-7		
<b>Sede</b>	Aracaju, SE		
<b>Tipo de Estatal</b>	Sociedade de Economia Mista		
<b>Acionista controlador</b>	Governo do Estado de Sergipe - 13.128.798/0011-75		
<b>Tipo societário</b>	Sociedade Anônima		
<b>Tipo de capital</b>	Aberto		
<b>Abrangência de atuação</b>	Regional		
<b>Setor de Atuação</b>	Financeiro		
<b>Diretor de Finanças, Controles e Relações com Investidores</b>	Nome:	E-mail:	Telefone:
	Aléssio de Oliveira Rezende	<a href="mailto:ri@banese.com.br">ri@banese.com.br</a>	(79) 3218-1204
<b>Auditores Independentes atuais da empresa</b>	Empresa: KPMG Auditores Independentes Ltda.		
	Nome:	E-mail:	Telefone:
Carlos Massao Takauthi	ctakauthi@kpmg.com.br	(11) 95053-6984	

### Conselheiros de Administração subscritores da Carta Anual

Gilberto Magalhães Occhi	Conselheiro - Presidente do Conselho de Administração
Ademar de Oliveira Ribeiro	Conselheiro
Ademario Alves de Jesus	Conselheiro
Leandro Neves de Oliveira Bando	Conselheiro - Representante dos Acionistas Minoritários
Luiz Carlos Spaziani	Conselheiro
Maico Santos Wiltshire de Carvalho	Conselheiro - Representante dos Empregados
Marco Antônio Queiroz	Conselheiro
Sarah Tarsila Araújo Andreozzi	Conselheira
Walter Pereira Lima	Conselheiro

### Administradores subscritores da Carta Anual de Políticas Públicas e Governança Corporativa

Marco Antônio Queiroz	Diretor Presidente
Aléssio de Oliveira Rezende	Diretor de Finanças, Controles e Relações com Investidores
Kleber Teles Dantas	Diretor de Tecnologia
Marcos Venícius Nascimento	Diretor Administrativo
Wesley Teixeira Cabral	Diretor de Crédito e Serviços

### **Conselho Fiscal**

Ana Cristina de Carvalho Prado Dias	Conselheira
Manoel Pinto Dantas Neto	Conselheiro
Paulo Teixeira Soares	Conselheiro - Representante dos Minoritários Ordinárias
Regina Paula Collazo	Conselheira - Representante dos Minoritários Preferenciais

### **Comitê de Auditoria Estatutário**

Luis Carlos Spaziani	Membro do Comitê de Auditoria Estatutário – Coordenador
Celuta Cruz Moraes Krauss	Membro do Comitê de Auditoria Estatutário
Corinto Lucca Arruda	Membro do Comitê de Auditoria Estatutário

### **Comitê de Elegibilidade**

Daniel Felipe Viana Munduruca	Membro do Comitê de Elegibilidade
Juvenal Francisco da Rocha Neto	Membro do Comitê de Elegibilidade - Coordenador
Sara Raquel Vieira de Araujo	Membro do Comitê de Elegibilidade

## 1. INTRODUÇÃO

Em conformidade com o Art. 8º, inciso I e VIII, da Lei 13.303, de 30 de junho de 2016, o Conselho de Administração subscreve a presente Carta Anual de Políticas Públicas e Governança Corporativa (Carta Anual) referente ao exercício social de 2025.

Este documento apresenta informações relativas às políticas públicas, atividades desenvolvidas, estrutura de controle e gerenciamento de risco, fatores de risco, dados econômico-financeiros e comentários sobre o desempenho, políticas e práticas de governança corporativa e a descrição da composição e da remuneração da administração, reafirmando o compromisso da Companhia com as melhores práticas de mercado em relação a governança corporativa.

## 2. INTERESSE PÚBLICO SUBJACENTE ÀS ATIVIDADES EMPRESARIAIS

O Banco do Estado de Sergipe S.A. - Banese, instituição financeira pública estadual constituída sob a forma de sociedade anônima de capital aberto, de economia mista e sob controle do governo sergipano, por meio da Lei nº 1.068, de 13 de novembro de 1961, alterada pelas leis 2.998/1991 e 8.790/2020, tem por finalidade principal fomentar o desenvolvimento econômico do Estado, devendo, para tanto, efetuar operações relacionadas com a criação de riquezas, sua distribuição e circulação, sem prejuízo das operações bancárias permitidas em Lei.

Nos termos da Lei 13.303/16, art. 8º, § 1º, o interesse público do Banco do Estado de Sergipe S.A. - Banese, respeitadas as razões que motivaram a autorização legislativa, manifesta-se por meio do alinhamento entre seus objetivos e aqueles de políticas públicas, na forma explicitada nesta Carta Anual.

## 3. POLÍTICAS PÚBLICAS

### 3.1 PLANO PLURIANUAL

O Plano Plurianual (PPA) do Governo do Estado de Sergipe é o instrumento de planejamento de médio prazo que estabelece, de forma regionalizada, as diretrizes, objetivos e metas de administração pública. Seus princípios são: a identificação clara dos objetivos e prioridades do governo, a integração do planejamento e do orçamento, a promoção da gestão empreendedora, a garantia da transparência, o estímulo às parcerias, a gestão orientada para resultados e a organização das ações de governos em programas.

O Banese está inserido no PPA como agente financeiro executor de políticas públicas governamentais com o objetivo de promover o desenvolvimento social através da inclusão financeira, fornecer soluções, produtos e serviços financeiros de forma eficiente e gerar valor para seus acionistas e toda sociedade. A estratégia adotada pelo Banese também contempla ações de apoio à preservação e difusão da cultura sergipana, em sintonia com as políticas públicas, levando a Companhia a ser reconhecida como um Banco genuinamente do povo sergipano.

As iniciativas implementadas pelo Banese em 2025 que possuem relação com o PPA 2024-2027 do Governo do Estado de Sergipe foram:

Programa	Objetivo Específicos	Iniciativa Banese
0001. Valorização do trabalho, geração de emprego e renda e estímulo ao empreendedorismo	1. Gerar oportunidades de inserção do jovem no mercado de trabalho	Através do Programa Jovem Aprendiz, o Banese oportuniza a inserção do jovem no mercado de trabalho, proporcionando a primeira experiência de emprego.
0002. Fortalecimento do Turismo Sergipano	2. Ampliar a infraestrutura turística e aperfeiçoar a gestão dos equipamentos turísticos já existentes 3. Aprimorar, qualificar e fortalecer a mão de obra para o turismo	Durante o exercício de 2025, a linha de crédito Pró Turismo Fungetur atuou como um importante instrumento de fomento ao setor. No período, o Banese formalizou 37 operações de crédito, atendendo a 31 empresas do segmento. O volume de contratos em relação ao número de clientes atendidos reflete a demanda recorrente pela linha, utilizada pelas empresas para viabilizar planos de expansão e a manutenção de suas atividades operacionais. Em termos de volume financeiro, o montante total concedido atingiu R\$ 43.373.184,69, o que representa um crescimento expressivo de 434,8% em comparação aos R\$ 8,1 milhões registrados em 2024. Este incremento resultou em uma elevação significativa do ticket médio por operação, refletindo o apoio do Banese a projetos de maior vulto e maior impacto econômico. As concessões em 2025 mantiveram a abrangência característica do produto, atendendo empresas de todos os portes — de micro a grandes corporações. Os recursos foram aplicados em finalidades estratégicas que englobam desde investimentos em obras civis e aquisição de bens e equipamentos, até o suporte fundamental de capital de giro, garantindo a manutenção e o desenvolvimento da infraestrutura turística de forma integral.

Programa	Objetivo Específicos	Iniciativa Banese
007. Direitos transindividuais e coletivos	2. Capacitar, valorizar e motivar todos que atuam na instituição	A Instituição consolida sua estratégia de valorização por meio de Programas de Educação Continuada que abrangem toda a jornada profissional. O Programa de Bolsas de Estudo e o Programa de Certificação garantem o suporte necessário para a especialização técnica e acadêmica de nossos talentos. Paralelamente, focamos na perenidade do negócio através dos programas de Formação de Executivos e Formação de Sucessores, que preparam nossas lideranças para os desafios do mercado, promovendo um ambiente de motivação, reconhecimento e constante evolução.
0012. Promoção da Equidade de Gênero e Proteção Integral a Mulher	1. Desenvolver o exercício pleno da cidadania das mulheres com a promoção de políticas transversais com recorte de gênero e da autonomia política e econômica	O Banese desenvolveu em 2025 linhas de crédito com foco na alavancagem de empresas (micro e pequenas) comandadas por mulheres no Estado de Sergipe, com diferencial competitivo na precificação e no prazo. Também está em processo de desenvolvimento microcrédito focado em mulheres que necessitem de autonomia para custear sua subsistência. No que tange à iniciativa institucional, podemos destacar o incentivo à equidade de gênero, incluindo a igualdade salarial, a possibilidade de participação em processos seletivos internos e o estímulo à formação profissional.
	2. Promover políticas públicas de proteção das mulheres e combate à violência doméstica e familiar (Violência Doméstica)	O Banese reafirmou seu compromisso com a evolução do setor financeiro ao integrar o Censo de Diversidade da Febraban, contribuindo ativamente para o mapeamento demográfico da categoria. Paralelamente, o Comitê de Diversidade, Equidade e Inclusão implementou iniciativas estratégicas voltadas à consolidação de um ambiente corporativo mais representativo. Entre essas ações, destaca-se a implantação da Trilha de Diversidade na Universidade Corporativa Banese, solução educacional desenhada para sensibilizar o quadro funcional e fortalecer uma cultura de respeito e eficiência, com impactos diretos no clima interno e na excelência do atendimento ao cliente.

Programa	Objetivo Específicos	Iniciativa Banese
<p>0013. Aprendizagem com Qualidade, Inclusão e Equidade</p>	<p>4. Fomentar à inovação, à criatividade, à tecnologia, à ciência, à pesquisa, à cultura e às artes, com vistas a permanência e ao sucesso dos estudantes da Rede Pública Estadual de Ensino</p>	<p>Em 2025, o Banese apoiou o projeto "Startup Sergipe IV", em uma parceria entre o banco, o Instituto Banese e o Sergipe Tec, por meio de uma doação total no valor de R\$ 300.000,00. O projeto consiste em uma capacitação de cerca de 80 jovens de escolas públicas de Sergipe, com idades entre 14 e 19 anos, nas áreas de tecnologia e empreendedorismo, estimulando a criação de startups inovadoras.</p>
	<p>5. Promover ações no âmbito das demandas psicossociais presentes no cotidiano escolar, visando contribuir para o desenvolvimento intelectual, emocional e social dos estudantes, de modo a fomentar, junto à escola, a construção de valores e soluções que colaborem positivamente com o bem-estar, o rendimento escolar e sua integração com a sociedade, bem como o desenvolvimento de iniciativas que promovam a melhoria das condições de trabalho dos profissionais de educação</p>	<p>O Banco atua enquanto agente financeiro, responsável pelo repasse dos recursos do programa Estudante Monitor através da abertura de contas correntes para os jovens selecionados. O programa tem o objetivo de promover o engajamento do aluno com a comunidade escolar e com a instituição de ensino, cuja finalidade é combater a evasão e potencializar o desempenho da rede pública. Em 2025, foram abertas 6 mil contas para estudantes monitores nas escolas, com um total de R\$ 21.929.463,00. O programa tem a finalidade de combater a evasão escolar e de potencializar o desempenho dos estudantes da Rede Pública Estadual de Ensino.</p>
	<p>6. Consolidar, o Sistema de Avaliação Externa da Educação Básica de Sergipe-SAESE, com vistas a produzir indicadores educacionais, avaliar a qualidade, subsidiar, monitorar e aprimorar as políticas públicas da educação sergipana</p>	<p>O Banese em parceria com a SEDUC, disponibilizou a abertura de conta para pagamento do prêmio para os 100 alunos que obtiveram as maiores notas no ENEM/2025 do Programa EDUCAÇÃO NOTA 10. Sendo que o Banese ofertou em 2025, 10 prêmios de R\$ 2.000,00 para as 10 maiores notas do ENEM dos alunos da rede pública estadual. Além disso, no ENEM 2025, o Banese patrocinou o "Aulão do ENEM" que disponibiliza uma revisão para aproximadamente 6 mil estudantes.</p>

Programa	Objetivo Específicos	Iniciativa Banese
0013. Aprendizagem com Qualidade, Inclusão e Equidade	8. Construção e implementação, até 2027, de forma intersetorial e em parceria com os municípios, da política estadual de EJA que articule alfabetização, educação, formação e o mundo do trabalho, com foco na aprendizagem com qualidade, equidade e inclusão dos Jovens e Adultos, tendo em vista o exercício consciente da cidadania	O Banese disponibilizou, conforme previsto na LEI Estadual no 9.622/2025 o processo de abertura de contas bancárias destinadas ao recebimento das bolsas dos participantes do Programa ALFABETIZAR, cujo objetivo é alfabetizar jovens e adultos a partir dos 15 anos de idade, promovendo a cidadania e o acesso à educação pública. Conforme o Art. 4º da Lei nº 9.622/2025 e o Art. 2º do Decreto no 1.058/2025, os alfabetizando regularmente matriculados e cumprindo os critérios de frequência e inscrição no CadÚnico têm direito ao recebimento de bolsa no valor total de R\$ 600,00, a ser paga em cinco parcelas. O Banese é o agente financeiro responsável pela abertura das contas e o repasse dos créditos para os alunos contemplados. Este programa começou em 2025.
	9. Implementar a Política Estadual de Formação dos Profissionais da Educação Básica do Estado de Sergipe, com vistas a viabilizar a organização de planos, programas e ações, das diferentes etapas e modalidades, em regime de colaboração entre os sistemas de ensino, em consonância com os planos de educação	O Banese, em parceria com a SEDUC, viabilizou a abertura das contas para o programa SERGIPE no mundo. Foram selecionados pela SEDUC 50 alunos para manter um intercâmbio com todas as despesas pagas, além de uma bolsa para despesas pessoais pelo prazo de 30 dias nos seguintes países: Canadá, Vancouver, 10 vagas; Irlanda, Waterford, 5 vagas; Estados Unidos, Boston, 10 vagas; Reino Unido (Inglaterra) e Brighton, 5 vagas. De língua espanhola, serão ofertadas 20 vagas para Sevilha, na Espanha.
	10. Disseminar ações educacionais que fomentem a vivência e o desenvolvimento consciente da cidadania e do respeito a diversidade de estudantes, profissionais da educação e comunidade escolar, com vistas a construção de uma escola mais inclusiva e equitativa	O Banese disponibilizou treinamento de Educação Financeira em 2025 para os 6 mil jovens monitores da SEDUC. O projeto é de que o evento seja replicado em maio/2026 com o título "Educação Financeira para crianças e Jovens: Preparando a Sociedade para escolhas conscientes".

Programa	Objetivo Específicos	Iniciativa Banese
0016. Cultura e rádio difusão de Sergipe	1. Movimentar a cadeia produtiva cultural do Estado de Sergipe tendo como base, o mapa cultural de Sergipe	O Banese realiza o anualmente patrocínio a diversos eventos culturais de forma descentralizada pelo território sergipano - todos com forte presença de artistas locais - como o Arraiá do Povo, Encontro Cultural de Laranjeiras, Pré-Caju, Exporingo, dentre outros. Além disso, o Banese mantém o Museu da Gente Sergipana e o Centro de Memória Digital de Simão Dias - importantes equipamentos culturais do Estado.
	2. Promover novos talentos através de festival e editais de incentivo	O Banese, por meio do Instituto Banese, apoia anualmente a Orquestra Jovem de Sergipe - que anualmente proporciona a 280 crianças e adolescentes, de 7 a 18 anos, a iniciação e o aprimoramento musical por meio do estudo de instrumentos de cordas, sopros, percussão, canto coral e musicalização, promovendo um encontro com a música clássica e abrindo portas para a profissionalização.
	3. Ampliar o acesso de pessoas ao produto cultural sergipano em eventos de pequeno e médio porte	Além de patrocinador dos maiores eventos culturais do estado de Sergipe, o Banese também apoia a Orquestra Sinfônica de Sergipe (ORSSE), garantindo acesso democrático à música de concerto e contribuição para a formação de público, especialmente no interior, por meio de iniciativas como a série "Orquestra na Estrada".
	4. Fortalecer a identidade junina através de contratações de artistas sergipanos do setor do forró	O Banese é o maior patrocinador do Ciclo Junino, cujo ponto principal é o Arraiá do Povo, desde 2024, cuja programação possui em sua maioria artistas sergipanos do setor do forró.

Programa	Objetivo Específicos	Iniciativa Banese
<p>0021. Fortalecimento da Assistência Técnica e extensão rural, da defesa agropecuária e da agricultura familiar.</p>	<p>1. Atender agricultores sergipanos em ações plurais da Assistência Técnica e Extensão Rural - ATER, para o fortalecimento das cadeias produtivas</p> <p>2. Beneficiar agricultores com inscrição no Programa Nacional do Garantia Safra, para compensar frustração de safras de lavouras temporárias</p>	<p>No exercício de 2025, a atuação do Banese no segmento de Crédito Rural foi pautada pela otimização da distribuição de recursos e pelo fortalecimento expressivo do apoio à agricultura familiar. O Banco encerrou o período com um volume consolidado de R\$ 228.613.466,33, distribuídos em 1.403 operações, mantendo a estabilidade e a robustez do atendimento ao produtor rural mesmo diante de cenários de mercado mais desafiadores.</p> <p>O grande destaque do ano foi o desempenho do PRONAF (Programa Nacional de Fortalecimento da Agricultura Familiar). O Banese registrou um crescimento excepcional nesta linha, saltando de R\$ 24,6 milhões em 2024 para R\$ 90.613.641,55 em 2025 — um incremento superior a 267%. Esse avanço também foi refletido na capilaridade, com o número de operações saltando de 352 para 754, evidenciando o compromisso do banco com a base produtiva e o desenvolvimento social do campo.</p> <p>Quanto à utilização de recursos externos, as contratações via Fundo Constitucional de Financiamento do Nordeste (FNE) apresentaram um aumento na base de beneficiários, atingindo 44 operações em 2025 (contra 34 no ano anterior). Esse movimento demonstra uma estratégia bem-sucedida em democratizar o acesso ao crédito de longo prazo para o agronegócio.</p> <p>Complementarmente, as linhas destinadas ao PRONAMP e demais produtores totalizaram mais de R\$ 99,8 milhões em recursos próprios, reforçando a manutenção do suporte ao médio produtor e a diversificação da carteira. Com esses resultados, o Banese consolida sua estratégia de 2025 focada na eficiência distributiva, priorizando setores de alto impacto social e garantindo a continuidade do fluxo de crédito para o agronegócio regional.</p>
<p>0030. Inovação e humanização no atendimento ao cidadão</p>	<p>1. Aprimorar habilidades de atendimento e conhecimentos dos servidores para fornecer um atendimento de qualidade aos cidadãos</p>	<p>A promoção da cidadania no Banese é viabilizada por meio de treinamentos periódicos direcionados à rede de atendimento, com destaque para a Trilha de Vendas. Esta iniciativa foca na resolutividade e na busca por soluções que atendam às necessidades reais do cidadão, garantindo um atendimento de excelência e humanizado. Complementarmente, são realizados treinamentos mensais sobre produtos e sistemas, que visam atualizar tecnicamente a equipe para que o acesso ao crédito e aos serviços bancários seja um instrumento efetivo de inclusão social e facilitação da vida financeira dos nossos clientes.</p>

Programa	Objetivo Específicos	Iniciativa Banese
0030. Inovação e humanização no atendimento ao cidadão	4. Promover a Inclusão Social e cidadania no atendimento ao Cidadão	Com o objetivo de garantir um atendimento inclusivo e cidadão, o Banese investe na educação de seus colaboradores através de manuais temáticos sobre Diversidade e Inclusão (PCD, Raça, Etnia e LGBTQIAPN+). Essas ferramentas, somadas aos protocolos de combate ao assédio e promoção do diálogo, estabelecem um padrão de atendimento que respeita as individualidades do público e reforça o compromisso social da instituição em ser um espaço seguro e acolhedor para todos.
0047. Fortalecimento, ampliação e democratização do acesso ao esporte e ao lazer.	1. Ampliar e estimular a prática esportiva para toda a população	O Banese consolida-se como o principal fomentador do esporte local, sendo o maior patrocinador anual de todos os times da Série A do Campeonato Sergipano e de seus representantes em disputas nacionais. O apoio estende-se ao time sergipano de futebol feminino, que representa o estado em competições nacionais, e, desde 2024, às grandes corridas de rua, como a Maratona de Aracaju. Além disso, o banco investe anualmente no "Time Sergipe", também formado por estudantes-atletas representantes do estado em competições nacionais, e em competidores sergipanos de destaque internacional.
0048. Modernização da gestão e valorização do servidor	1. Implementar a política de modernização da gestão de pessoa e valorização do servidor	O Banco adota modelos de trabalho flexíveis, como o teletrabalho, para atender melhor às necessidades dos colaboradores e melhorar a qualidade de vida. Essa atenção à qualidade de vida é acompanhada por uma gestão de performance contínua, que envolve avaliações de desempenho anuais, estimulando o <i>feedback</i> constante e desenvolvimento contínuo. A instituição também reafirma seu compromisso social através do Comitê de Diversidade, Equidade e Inclusão, por meio de políticas e práticas que busquem tornar as empresas mais inclusivas, valorizando diferentes perfis, habilidades e perspectivas. Além disso, o Banco investe na experiência do colaborador, desde o processo de integração até seu desenvolvimento, com o processo de <i>onboarding</i> e o Programa de Incentivo à Formação Profissional. Também incluindo outros benefícios como o plano de saúde, <i>dayoff</i> , incentivo à atividade física, plano de previdência complementar, auxílio creche, auxílio alimentação, ampliação de licença maternidade e paternidade, entre outros.
0051. Fortalecimento da política de assistência social, a inclusão produtiva, a cidadania e a garantia de proteção de direitos	Fortalecer a política de Assistência Social em Sergipe, promovendo a inclusão produtiva, a cidadania e a garantia de direitos para grupos vulneráveis, com ênfase na potencialização dos arranjos produtivos locais, associativismo e cooperativismo.	O Banese reafirmou seu compromisso com a evolução do setor financeiro ao integrar o Censo de Diversidade da Febraban, contribuindo ativamente para o mapeamento demográfico da categoria. Paralelamente, o Comitê de Diversidade, Equidade e Inclusão implementou iniciativas estratégicas voltadas à consolidação de um ambiente corporativo mais representativo. Entre essas ações, destaca-se a implantação da Trilha de Diversidade na Universidade Corporativa Banese, solução educacional desenhada para sensibilizar o quadro funcional e fortalecer uma cultura de respeito e eficiência, com impactos diretos no clima interno e na excelência do atendimento ao cliente.

Programa	Objetivo Específicos	Iniciativa Banese
<p>0051. Fortalecimento da política de assistência social, a inclusão produtiva, a cidadania e a garantia de proteção de direitos</p>	<p>1. Estruturar, Financiar e Fortalecer a Política de Assistência Social</p>	<p>Em 2025, o Banese manteve seu apoio à Política de Inclusão Produtiva por meio do Programa Estadual de Transferência de Renda (Mão Amiga). A iniciativa atende trabalhadores das culturas de laranja e cana-de-açúcar na entressafra, pescadores artesanais no período de defeso, extrativistas de mangaba e rizicultores vulneráveis durante a estiagem, além de pequenos produtores de leite na seca. O banco promoveu a inclusão bancária desses públicos através de sua ampla rede de atendimento, viabilizando o pagamento dos benefícios via abertura de conta corrente e entrega de cartões magnéticos exclusivos.</p> <p>O programa utiliza repasse de verba pública, sendo o Estado responsável pela transferência dos recursos à instituição financeira. No ano de 2025, o Programa alcançou 17.640 beneficiários, sendo repassado o valor financeiro de R\$ 9.456.250,00, distribuídos da seguinte forma:</p> <p>a) Programa Laranja: 2024/2025 – Foram contemplados 4.274 beneficiários, sendo pagas duas parcelas em 2024 (novembro e dezembro) e outras duas em 2025 (janeiro e fevereiro). O valor pago em 2025 foi de R\$ 2.137.000,00; 2025/2026 – Foram contemplados 3.831 beneficiários, sendo duas parcelas pagas nos meses de novembro e dezembro de 2025 no valor total de R\$ 1.915.500,00;</p> <p>b) Programa Cana de Açúcar: Foram contemplados 1.810 beneficiários, nos meses de junho, julho, agosto e setembro de 2025. O valor total pago representou R\$ 1.810.000,00;</p> <p>c) Programa Bacia Leiteira: 2024/2025 – Foram contemplados 3.165 beneficiários, sendo paga uma parcela em 2024 (dezembro) e outras três parcelas em 2025 (janeiro, fevereiro e março). O valor total pago em 2024 foi de R\$ 791.250,00 e em 2025 foi de R\$ 2.373.750,00; 2025/2026 – Foram contemplados 2.487 beneficiários, sendo paga uma parcela no mês de dezembro/25, no valor de R\$ 621.750,00.</p> <p>d) Programa Extrativismo da Mangaba: 2025 – Foram contemplados 481 beneficiários, nos meses de setembro, outubro, novembro e dezembro de 2025. O valor total pago representou R\$ 481.000,00;</p> <p>e) Programa Pesca Artesanal: 2025 – Foram contemplados 26 beneficiários em dezembro/25. O valor total pago representou R\$ 6.500,00.</p>

Programa	Objetivo Específicos	Iniciativa Banese
<p>0052. Garantia da Cidadania Financeira de Sergipe</p>	<p>1. Manter o índice de Inclusão Financeira do Estado</p>	<p>Em 2025, a carteira de crédito do Banese atingiu R\$ 5,2 bilhões, com alta de 13,0%. O destaque foi o segmento comercial, que somou R\$ 3,5 bilhões, divididos entre R\$ 3,0 bilhões para Pessoas Físicas e R\$ 461,8 milhões para Pessoas Jurídicas. Este último setor apresentou a maior expansão relativa (27,2%), impulsionado por capital de giro. A participação no mercado sergipano da carteira comercial foi de 36,7%.</p> <p>O montante total de R\$ 11.489,8 milhões em recursos captados representou um crescimento de 8,4% em relação ao ano anterior, consolidando sua posição no mercado sergipano. Deste volume total, a estrutura de captação foi composta pelos seguintes destaques:</p> <ul style="list-style-type: none"> <li>· R\$ 4.814,1 milhões em Depósitos a Prazo (CDB/RDB), registrando um crescimento de 11,6% no ano, impulsionado majoritariamente por recursos de pessoas físicas e do governo estadual.</li> <li>· R\$ 2.477,5 milhões em Depósitos de Poupança, o que representa um incremento de 4,1% em 12 meses.</li> <li>· R\$ 2.130,1 milhões em Depósitos Judiciais, apresentando uma expansão de 17,6% no período.</li> <li>· R\$ 383,0 milhões em Obrigações por Repasses, com um crescimento expressivo de 49,6%, reflexo do aumento de recursos oriundos do FUNGETUR e do Fundo Constitucional de Financiamento do Nordeste (FNE).</li> </ul> <p>Para dar o devido direcionamento a esses recursos (FNE e Fungetur), o Banese promoveu a Caravana do Desenvolvimento em diversos municípios do Estado de Sergipe, bem como participação em eventos como Exporingo e Sealba Show. O objetivo foi orientar empresários do comércio, do agronegócio e a sociedade em geral sobre como acessar linhas de crédito e financiamentos utilizando esses recursos.</p> <p>Ao considerar os recursos do FNE, foram concedidos R\$ 106,6 milhões, sendo R\$ 43,7 milhões alocados na carteira de Crédito Rural e R\$ 62,9 milhões destinados à carteira de financiamentos para o setor empresarial, sendo realizada no ano de 2025 71% da meta global e 142,1% do estimado para o ano de 2015, que foi de R\$ 75,0 milhões.</p> <p>Os recursos do Fungetur concedidos alcançaram o volume de R\$ 43,9 milhões de aplicações. Só no ano de 2025 foi realizada 102,1% da meta global e 204,2% do estimado para o ano de 2025, que foi de R\$ 21,5 milhões.</p> <p>A estratégia de pulverização das fontes de recursos foi fundamental para atingir o <i>market share</i> realizado, com as Pessoas Físicas representando a maior fatia da base de captação (32,7%), seguidas pelo Governo Estadual (26,5%). Este desempenho reforça o papel do Banese como o principal agente financeiro de Sergipe e sua elevada capacidade de atrair depósitos no mercado local.</p>

Para corroborar com a expansão econômica do Estado, o Banese disponibilizou R\$ 1,4 bilhão em 2025, através de recursos da sua carteira de desenvolvimento, que engloba as carteiras imobiliária, financiamento e rural. Sendo o crédito para pessoas físicas no valor de R\$ 1.060,0 milhões e para pessoas jurídicas R\$ 360,0 milhões.

Dado que o Banese é uma empresa de capital aberto e que segue o modelo da Comissão de Valores Mobiliários – CVM, nos termos da Resolução CVM nº 80/22, mais detalhes sobre a atuação do Banese em atendimento às políticas públicas, podem ser obtidos no Formulário de Referência de 2026 na seção 1, subseção 1.10, disponível no *website* de Relações com Investidores no endereço eletrônico: <https://ri.banese.com.br> e no próprio *website* da CVM no endereço eletrônico: <http://sistemas.cvm.gov.br/>.

#### 4. RECURSOS PARA CUSTEIO DAS POLÍTICAS PÚBLICAS

Enquanto agente financeiro executor de políticas públicas, o Banese atua por meio de transferências de recursos ou de operações de crédito destinadas a esta finalidade, não sendo dependente de recursos do Governo do Estado para implementação das iniciativas citadas nesta Carta Anual.

Como Banco Múltiplo e no cumprimento de sua missão, o Banese tem por objeto social a prática de todas as operações bancárias autorizadas a funcionar pelo Banco Central do Brasil, a prestação de serviços bancários e o exercício de quaisquer atividades facultadas às instituições integrantes do Sistema Financeiro Nacional.

O Banese atua fortemente no segmento de Varejo junto às pessoas físicas, principalmente nas operações direcionadas aos servidores públicos com recebimento de salário pelo Banco, bem como no financiamento ao capital de giro das pequenas e médias empresas. Além disso, financia a construção de empreendimentos imobiliários e realiza operações oriundas de repasses do BNDES e BNB, por meio das carteiras rural e industrial.

Dado que o Banese é uma empresa de capital aberto e que segue o modelo da Comissão de Valores Mobiliários – CVM, nos termos da Resolução CVM nº 80/22, mais detalhes sobre os recursos para custeio das políticas públicas podem ser obtidos no Formulário de Referência de 2026, na seção 1, subseções 1.2 e 1.3, disponível no *website* de Relações com Investidores no endereço eletrônico: <https://ri.banese.com.br> e no próprio *website* da CVM no endereço eletrônico: <http://sistemas.cvm.gov.br/>.

## 5. IMPACTOS ECONÔMICOS-FINANCEIROS DA OPERACIONALIZAÇÃO DAS POLÍTICAS PÚBLICAS

Considerando que o Banese conta principalmente com recursos de repasses e próprios para intermediar e facilitar o acesso às linhas de crédito disponibilizadas aos clientes, não foi realizada análise de impacto econômico-financeiro das políticas públicas.

## 6. ATIVIDADES DESENVOLVIDAS

Atuando no setor financeiro, o objeto social do Banese compreende:

- i. A prática de todas as operações bancárias ativas, passivas e acessórias, inerentes às carteiras operacionais autorizadas a funcionar pelo Banco Central do Brasil;
- ii. A prestação de serviços bancários e o exercício de quaisquer atividades facultadas às instituições integrantes do Sistema Financeiro Nacional, com a natureza de Banco Múltiplo;
- iii. A administração e intermediação de meios eletrônicos de pagamento devidamente autorizados pelo Banco Central do Brasil.

As receitas do Banese totalizaram R\$ 2.235,7 milhões em 2025, 36,2% acima das receitas totais de 2024. As outras receitas operacionais apresentaram incremento de R\$ 12,2 milhões em 2025. As Receitas de Prestação de Serviços somaram R\$ 127,8 milhões no ano, com um decréscimo de 6,5% em 12M, impactada pelo recuo das receitas com comissionamento pela venda de seguros, produtos financeiros, cobrança e arrecadação bancária.

Dado que o Banese é uma empresa de capital aberto e que segue o modelo da Comissão de Valores Mobiliários – CVM, nos termos da Resolução CVM nº 80/22, mais detalhes sobre as atividades desenvolvidas pelo Banco, produtos e serviços comercializados, comportamento das receitas e sua distribuição por segmento, além de comentários detalhados sobre a apuração de resultados do exercício encerrado em 31 de dezembro de 2025, podem ser obtidos no Formulário de Referência de 2026, na seção 2, subseção 2.2, disponível no *website* de Relações com Investidores no endereço eletrônico: <https://ri.banese.com.br> e no próprio *website* da CVM no endereço eletrônico: <http://sistemas.cvm.gov.br/>.

## 7. ESTRUTURA DE CONTROLES INTERNOS E GERENCIAMENTO DE RISCO

A estrutura de gerenciamento de riscos no Banese está vinculada à Superintendência de Gestão de Riscos (SUGER) e vinculada à Diretoria de Finanças, Controles e Relações com Investidores (DIFIC). Possui ainda Comitês de Gerenciamento de Riscos e Controles Internos, que são compostos por técnicos de carreira da instituição, que assessoram a tomada de decisão da Alta Administração.

### Organograma da Companhia Estrutura de Gerenciamento de Riscos

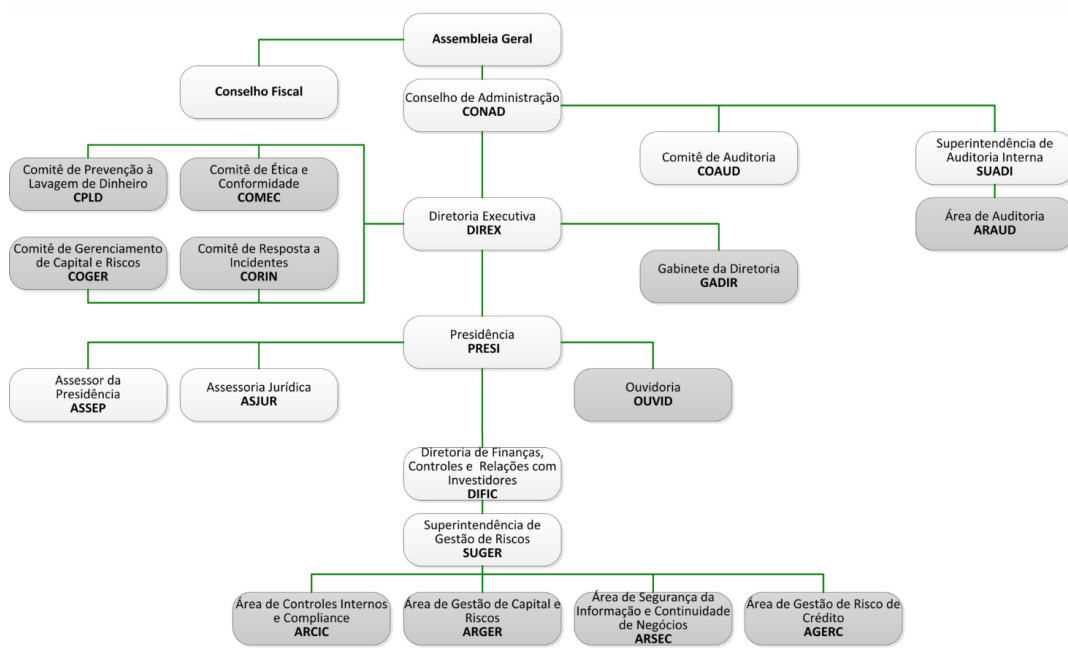

Dado que o Banese é uma empresa de capital aberto e que segue o modelo da Comissão de Valores Mobiliários – CVM, nos termos da Resolução CVM nº 80/22, mais detalhes sobre a política formalizada de gerenciamento de riscos, seus objetivos e estratégias, os controles adotados para assegurar a elaboração das demonstrações financeiras confiáveis e expectativas em relação à exposição a riscos no encerramento do exercício em 31 de dezembro de 2025 podem ser obtidos na seção 5 do Formulário de Referência de 2026, disponível no *website* de Relações com Investidores no endereço eletrônico: <https://ri.banese.com.br> e no próprio *website* da CVM no endereço eletrônico: <http://sistemas.cvm.gov.br/> e nos Relatórios Trimestrais de Gestão de Riscos e Capital Regulatório do Banco no endereço eletrônico: <https://ri.banese.com.br/governanca-corporativa/relatorios-de-gestao-de-riscos-e-capital-regulatorio/>.

## 8. FATORES DE RISCO

A gestão corporativa dos riscos da Instituição considera os principais riscos mapeados relacionados ao modelo de negócio, a exemplo do Risco de Crédito, Socioambiental, Mercado, Operacional, Liquidez, Capital, Lavagem de Dinheiro, Contágio, Segurança da Informação e Continuidade de Negócios, Reputacional, dentre outros.

Dado que o Banese é uma empresa de capital aberto e que segue o modelo da Comissão de Valores Mobiliários – CVM, nos termos da Resolução CVM nº 80/22, mais detalhes sobre os fatores de risco relacionados aos fornecedores, clientes, setores da economia nos quais o Banco atua, à regulação do setor, a questões socioambientais e a decisões judiciais no encerramento do exercício em 31 de dezembro de 2025 podem ser obtidos na seção 4 do Formulário de Referência de 2026, disponível no *website* de Relações com Investidores no endereço eletrônico: <https://ri.banese.com.br> e no próprio *website* da CVM no endereço eletrônico: <http://sistemas.cvm.gov.br/> e nos Relatórios Trimestrais de Gestão de Riscos e Capital Regulatório do Banco no endereço eletrônico: <https://ri.banese.com.br/governanca-corporativa/relatorios-de-gestao-de-riscos-e-capital-regulatorio/>.

## 9. DADOS ECONÔMICO-FINANCEIROS E COMENTÁRIOS SOBRE O DESEMPENHO

Em conformidade com as exigências legais e com as melhores práticas de mercado, as demonstrações contábeis e financeiras do Banese, relativas aos exercícios sociais encerrados em 31 de dezembro de 2023, 2024 e 2025, foram devidamente auditadas referentes à data de término dos respectivos exercícios sociais.

Dado que o Banese é uma empresa de capital aberto e que segue o modelo da Comissão de Valores Mobiliários – CVM, nos termos da Resolução CVM nº 80/22, mais detalhes sobre a análise do cumprimento das metas empresariais no ano anterior e do montante de remuneração variável vinculado a essas metas de resultados para o exercício encerrado em 31 de dezembro de 2025 podem ser obtidos na seção 2 do Formulário de Referência de 2026, disponível no *website* de Relações com Investidores no endereço eletrônico: <https://ri.banese.com.br> e no próprio *website* da CVM no endereço eletrônico: <http://sistemas.cvm.gov.br/>.

## 10. POLÍTICAS E PRÁTICAS DE GOVERNANÇA CORPORATIVA

### 10.1 ESTRUTURA SOCIETÁRIA

Por ser uma sociedade de economia mista de capital aberto, com ações negociadas em bolsa, o Banese também está sujeito à regulamentação da Comissão de Valores Mobiliários – CVM. Em 2025, o Capital Social da Companhia era de R\$ 662.999.825,09 (seiscentos e sessenta e dois milhões, novecentos e noventa e nove mil, oitocentos e vinte e cinco reais e nove centavos), o que equivale a uma composição societária de 21,5 milhões de ações, que consistem em 10,7 milhões de ações ordinárias e 10,7 milhões de ações preferenciais.

A estrutura acionária do Banese corresponde a 92,03% de ações do Governo do Estado de Sergipe, controlador, e 7,97% de *Free Float*, conforme descrito a seguir:

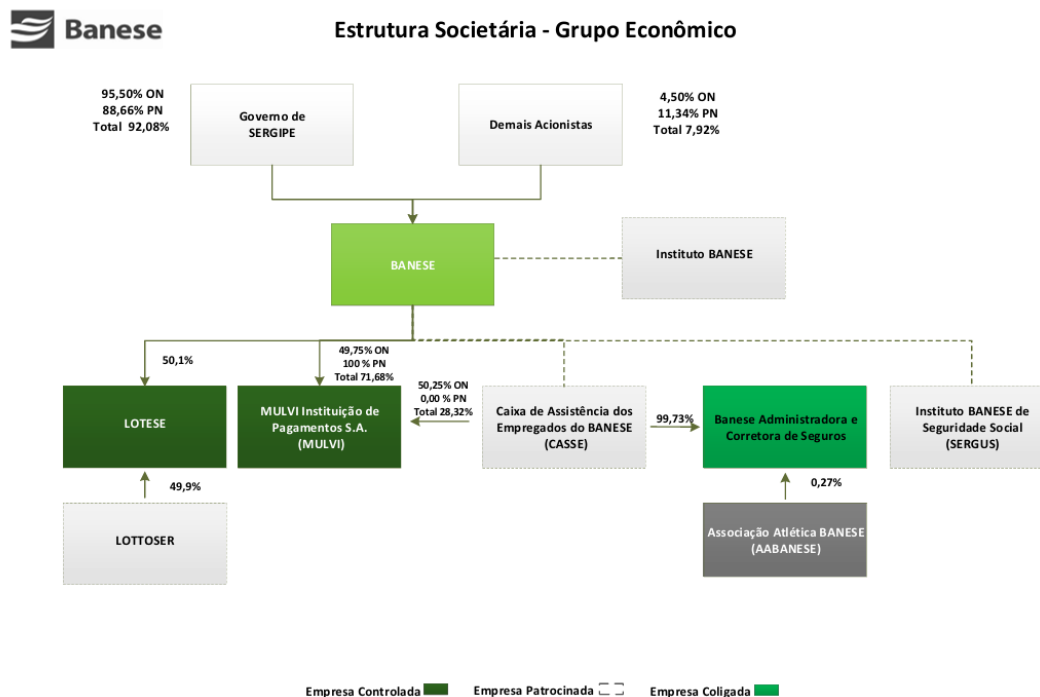

ACIONISTAS	ON	%	PN	%	TOTAL	%
Governo do Estado de Sergipe	10.277.957	95,39%	9.552.117	88,66%	19.830.074	92,03%
Demais Acionistas	496.157	4,61%	1.221.997	11,34%	1.718.154	7,97%
<b>Total</b>	<b>10.774.114</b>	<b>100,00%</b>	<b>10.774.114</b>	<b>100,00%</b>	<b>21.548.228</b>	<b>100,00%</b>

Dado que o Banese é uma empresa de capital aberto e que segue o modelo da Comissão de Valores Mobiliários – CVM, nos termos da Resolução CVM nº 80/22, mais detalhes sobre a

Posição Acionária no encerramento do exercício em 31 de dezembro de 2025 podem ser obtidos na seção 6 do Formulário de Referência de 2026, disponível no *website* de Relações com Investidores no endereço eletrônico: <https://ri.banese.com.br> e no próprio *website* da CVM no endereço eletrônico: <http://sistemas.cvm.gov.br/>.

## 10.2 ASSEMBLEIAS GERAIS

As Assembleias Gerais da Companhia seguem todas as normas estabelecidas na Lei 6.404/76, inclusive no que diz respeito ao prazo de convocação e regras para participação do acionista.

O Banese também segue o que estabelece a Resolução CVM nº 81/22, disponibilizando meios para que o acionista possa participar e votar à distância. Todas as orientações e informações necessárias a esta participação são divulgadas através dos materiais pertinentes às Assembleias (Edital, Proposta da Administração e Manual), disponibilizados no *website* de Relações com Investidores no endereço eletrônico: <https://ri.banese.com.br> e no próprio *website* da CVM no endereço eletrônico: <http://sistemas.cvm.gov.br/>.

## 10.3 CONSELHO DE ADMINISTRAÇÃO

O Banese possui um Conselho de Administração, composto de no mínimo 07 e no máximo 09 membros, com mandato de 02 anos, permitidas no máximo 03 reconduções consecutivas, dos quais no mínimo 30% (trinta por cento) deverão ser Conselheiros Independentes, conforme estabelecido no Estatuto Social da Companhia. Os membros do Conselho de Administração são eleitos em Assembleia Geral da Companhia, cabendo ao acionista controlador indicar o Presidente do órgão.

## 10.4 CONSELHO FISCAL

O Conselho Fiscal tem funcionamento de modo permanente e é constituído por 5 (cinco) membros efetivos e igual número de suplentes, eleitos anualmente pela Assembleia Geral Ordinária, sendo permitidas 2 (duas) reconduções. A competência, deveres e responsabilidades dos membros do Conselho Fiscal são os fixados na Lei de Sociedades Anônimas (6.404/76), na Lei das Estatais (13.303/2016) e no Regimento Interno, conforme determinado o Estatuto Social do Banese.

### 10.5 DIRETORIA EXECUTIVA

A Diretoria Executiva tem como finalidade a realização dos objetivos sociais e a prática dos atos necessários ao normal funcionamento do Banese, a qual é composta por 5 membros com mandato de 2 (dois) anos, sendo permitidas 3 (três) reconduções consecutivas. Todas as atribuições sob responsabilidade de cada Diretor estão definidas no Estatuto Social e no Regimento Interno do órgão, o qual é aprovado pelo Conselho de Administração.

### 10.6 COMITÊ DE REMUNERAÇÃO

O Comitê de Remuneração é composto de 3 (três) membros, nomeados e destituídos pelo Conselho de Administração, dentre pessoas que preencham as condições legais. Podem compor o comitê pessoas naturais residentes no País, com reputação ilibada e que tenham formação profissional em nível superior, que possuam qualificação, conhecimento e experiência necessária para julgar com competência e independência sobre a política de remuneração de administradores e seu reflexo na política de gestão de riscos e que preencham as condições para o exercício de cargos em órgãos estatutários de instituições financeiras e outras autorizadas a funcionar pelo Banco Central do Brasil.

As atribuições do Comitê constam no Estatuto Social do Banese e no Regimento Interno do órgão.

### 10.7 COMITÊ DE AUDITORIA

O Comitê de Auditoria deve ser composto de 3 (três) membros, nomeados e destituídos pelo Conselho de Administração, em sua maioria independentes, dentre pessoas que preencham as condições legais e regulamentares exigidas para o cargo, com mandato de 03 (três) anos, podendo haver reconduções até o período máximo legalmente permitido, devendo um deles ser escolhido coordenador.

O órgão possui autonomia operacional e dotação orçamentária, dentro dos limites aprovados pelo Conselho de Administração (órgão ao qual se reporta diretamente), para conduzir ou determinar a realização de consultas, avaliações e investigações dentro do escopo de suas atividades, inclusive com a contratação e utilização de especialistas externos independentes. As atribuições do Comitê constam no Estatuto Social do Banese e no Regimento Interno do órgão.

### 10.8 COMITÊ DE ELEGIBILIDADE

O Comitê de Elegibilidade deve ser composto de 3 (três) membros, nomeados e destituídos pelo Conselho de Administração, dentre pessoas que preencham as condições legais e regulamentares exigidas para o cargo, com mandato de 02 (dois) anos, podendo haver reconduções até o período máximo legalmente permitido, devendo um deles ser escolhido coordenador.

As atribuições do Comitê constam no Estatuto Social do Banese e no Regimento Interno do órgão.

### 10.9 COMITÊS E COMISSÕES COM FUNÇÕES AUXILIARES DA DIRETORIA EXECUTIVA

O Banese conta ainda com alguns Comitês e Comissões que tem função de auxiliar a Diretoria Executiva na tomada de decisão, sendo eles: Comitê de Gerenciamento de Capital e Riscos, Comitê de Ética e Conformidade, Comitê de Prevenção e Combate à Lavagem de Dinheiro, Comitê de Respostas a Incidentes, Comitê de Comunicação para Crises, Comitê de Análise de Conduta de Empregado, Comitê de Liberações, Comitê Gestor Estratégico de Tecnologia da Informação, Comitê de Planejamento Estratégico, Comitê de Gestão de Passivos e Ativos Financeiros e Tesouraria, Comitê de Avaliação de Despesas e Contratos, Comitê de Diretoria Executiva, Comissão de Abastecimento de ATMS, Comitê de Diversidade, Equidade e Inclusão, Comitê de Ouvidoria e Relações com Clientes.

O aprimoramento contínuo das práticas de governança corporativa propicia melhor qualidade de gestão do Banese, sua longevidade e o bem comum. São adotadas as melhores práticas de governança corporativa existentes no mercado por meio da transparência e comunicação tempestiva de todos os fatos relevantes do Banco e das principais decisões de negócio que são disponibilizadas para consulta pública a qualquer tempo.

Além do *website* de Relações com Investidores (RI), o Portal de Transparência do Banese foi reconhecido pelo TCE-SE (Tribunal de Contas do Estado de Sergipe) que deu nota 10 ao site em sua última avaliação. Na página, o Banese disponibiliza informações detalhadas sobre concurso público, patrocínios aprovados, além dos contratos firmados anualmente.

Ademais, são observadas as regras de governança corporativa estabelecidas nas normas do CMN, BACEN, CVM, Lei 6.404/76 (Lei das S.A), Lei 13.303/16 (Lei das Estatais), Decreto 8.945/16,

além de orientações do Código das Melhores Práticas de Governança Corporativa do Instituto Brasileiro de Governança Corporativa (IBGC).

Dado que o Banese é uma empresa de capital aberto e que segue o modelo da Comissão de Valores Mobiliários – CVM, nos termos da Resolução CVM nº 80/22, mais detalhes sobre as boas práticas de governança corporativa no encerramento do exercício em 31 de dezembro de 2025 podem ser obtidos na seção 7 do Formulário de Referência de 2026, disponível no *website* de Relações com Investidores no endereço eletrônico: <https://ri.banese.com.br> e no próprio *website* da CVM no endereço eletrônico: <http://sistemas.cvm.gov.br/>.

### **11. DESCRIÇÃO DA COMPOSIÇÃO E DA REMUNERAÇÃO DA ADMINISTRAÇÃO**

O Banese dispõe de um plano de remuneração fixa e variável aplicável aos membros do Conselho de Administração e Diretoria Estatutária, observando as disposições da Resolução CMN nº 5.177/2024 e Lei 6.404/76.

Este plano tem como principais objetivos:

- i. Alinhar a política de remuneração ao gerenciamento de riscos;
- ii. Adequar a política de remuneração às melhores práticas de mercado;
- iii. Compatibilizar a política de remuneração com as metas e a situação financeira atual e esperada da instituição; e
- iv. Ser formulado de modo a não incentivar comportamentos que elevem a exposição da instituição a riscos acima dos níveis considerados prudentes nas estratégias de curto, médio e longo prazos.

Dado que o Banese é uma empresa de capital aberto e que segue o modelo da Comissão de Valores Mobiliários – CVM, nos termos da Resolução CVM nº 80/22, mais detalhes sobre a descrição da composição e da remuneração da administração no encerramento do exercício em 31 de dezembro de 2025 podem ser obtidos na seção 8 do Formulário de Referência de 2026, disponível no *website* de Relações com Investidores no endereço eletrônico: <https://ri.banese.com.br> e no próprio *website* da CVM no endereço eletrônico: <http://sistemas.cvm.gov.br/>.

## MANIFESTAÇÃO DO CONSELHO DE ADMINISTRAÇÃO DO BANESE

O Conselho de Administração do Banco do Estado de Sergipe S.A. – Banese declara que aprovou a Carta Anual de Políticas Públicas e Governança Corporativa, referente ao exercício social 2024, em conformidade com o disposto no inciso I do art. 8º da Lei nº 13.303/2016.

Aracaju, 22 de maio de 2026.

Gilberto Magalhães Occhi  
Presidente do Conselho de Administração

Ademar de Oliveira Ribeiro  
Conselheiro

Maico Santos Wiltshire de Carvalho  
Conselheiro

Ademario Alves de Jesus  
Conselheiro

Marco Antônio Queiroz  
Conselheiro

Leandro Neves de Oliveira Bando  
Conselheiro

Sarah Tarsila Araújo Andreozzi  
Conselheira

Luiz Carlos Spaziani  
Conselheiro

Walter Pereira Lima  
Conselheiro